

## **ORDINARIE JORDÄGARSTÄMMA**

**Onsdag 24:e november 2021 kl. 18.00 i Folkets Hus, Limesforsen**

### **DAGORDNING**

- 1. Stämman öppnas**
- 2. Fråga om stämman utlysts i laga ordning**
- 3. Val av två justeringsmän att jämte ordförande justera dagens protokoll**
- 4. Justering av röstlängd**
- 5. Bestämna dag, tid och plats för justering av protokollet**
- 6. Information och beslut om åtgärder på Hängbron mellan Ytternäs och Heden, se bilaga 1**
- 7. Bidragsregler för 2022, bilaga 2**
- 8. Budget för 2022, se bilaga 3**
- 9. Val av fyra ordinarie ledamöter i allmänningstyrelsen för perioden 2022-2025.**  
(ledamöter vilkas mandat går ut 2021; Per-Arne Oscarsson, Mats Larsson, Roger Olsson och Johnny Thuresson)
- 10. Val av allmänningstyrelsens ordförande för perioden 2022-2025**  
(Per-Arne Oscarssons mandat går ut 2021)
- 11. Val av en suppleant i allmänningstyrelsen för perioden 2022-2025**  
(Sofie Stafås mandat går ut 2021)
- 12. Val av revisorer för 2022**  
(valda för 2021; Torbjörn Sjöström och Marina Söderlind-Eriksson ordinarie samt Margareta Sandberg och Kerstin Blank)
- 13. Val av valberedning för 2022**  
(valda för 2021; Leif Thuresson sammankallade, Mo Per Persson och Kjell Persson)

14. Försäljning av mark i Västra Ärnäs till Sören Rikardsson och Maria Oscarsson samt Lars Björk och Anette Myrén-Björk, se bilaga 4
15. Försäljning av mark i Kråkbrickan till Peter och Viola Sohtell, bilaga 5
16. Försäljning av mark i Hammarsbyn till Olof Gudmunds, se bilaga 6
17. Information från Handelsbanken om vår värdepappersportfölj
18. Övriga Frågor
19. Stämman avslutas

§ 100.

Beslut om eventuella åtgärder på hängbron över Västerdalälven  
mellan Ytternäs och Heden

Allmäningsstyrelsen beslutade att föreslå jordägarstämman att ge styrelsen i uppdrag att starta en förstudie om tillståndsprocessen och möjligheterna till delfinansiering för ombyggnad av hängbron mellan Ytternäs och Heden.

## ALTERNATIVEN

### ALTERNATIV 1 - RENOVERING

- Bron behåll sin ursprungliga form men allt material byts ut
- Tillfälliga pylontorn byggs vid sidan när pylontornen byts ut
- Kräver inga tillstånd från Länsstyrelsen för arbeten i eller omkring Västerdalälven
- Avsedd livslängd för bron ca: 40 år
- Tidsåtgång ca: 2-3 år
- Kontinuerlig inspektion krävs fram till åtgärd

### ALTERNATIV 2 – BYGG NYTT

- Hela bron rivs
- En ny träbro byggs i samma läge eller intill befintligt läge
  - Återuppbyggnad av ursprunglig form
  - Ny hängbro eller snedkabelbro
- Inga tillfälliga grundläggning, pyloner, kablar krävs.
- Tillstånd för vattenverksamhet krävs från Länsstyrelsen (ansökningstid ca: 12-18 mån)
- Avsedd livslängd för bron ca: 80 år (40 år vid återuppbyggnad av ursprunglig bro)
- Tidsåtgång ca: 3-5 år
- Kontinuerlig inspektion krävs fram till åtgärd

### ALTERNATIV 0 - RIVNING

## KOSTNADSKONSEKVENSER

	ALTERNATIV 0 RIVNING	ALTERNATIV 1 RENOVERING	ALTERNATIV 2 BYGG NYTT
Tillstånd hos länsstyrelsen	25-75 KKR	25-75 KKR	100-500 KKR
Geotekniska undersökningar	-	100-150 KKR	100-150 KKR
Skadeutredningar trä	75-100 KKR	30-40 KKR	30-40KKR
Rivning av bro	300-500 KKR	500-800 KKR	500-800 KKR
Projektering, bygglledning, kontroll och besiktning	0,2-0,3 MKR	4,4-5,3 MKR	3,4-5,1 MKR
Entreprenad - underbyggnad	-	4,9-6,0 MKR	5,6-7,1 MKR
Entreprenad - överbyggnad	-	16,9-20,4 MKR	13,5-16,2 MKR
<b>SUMMA</b>	<b>0,6-1,0 MKR</b>	<b>26,8-32,8 MKR</b>	<b>23,2-29,9 MKR</b>

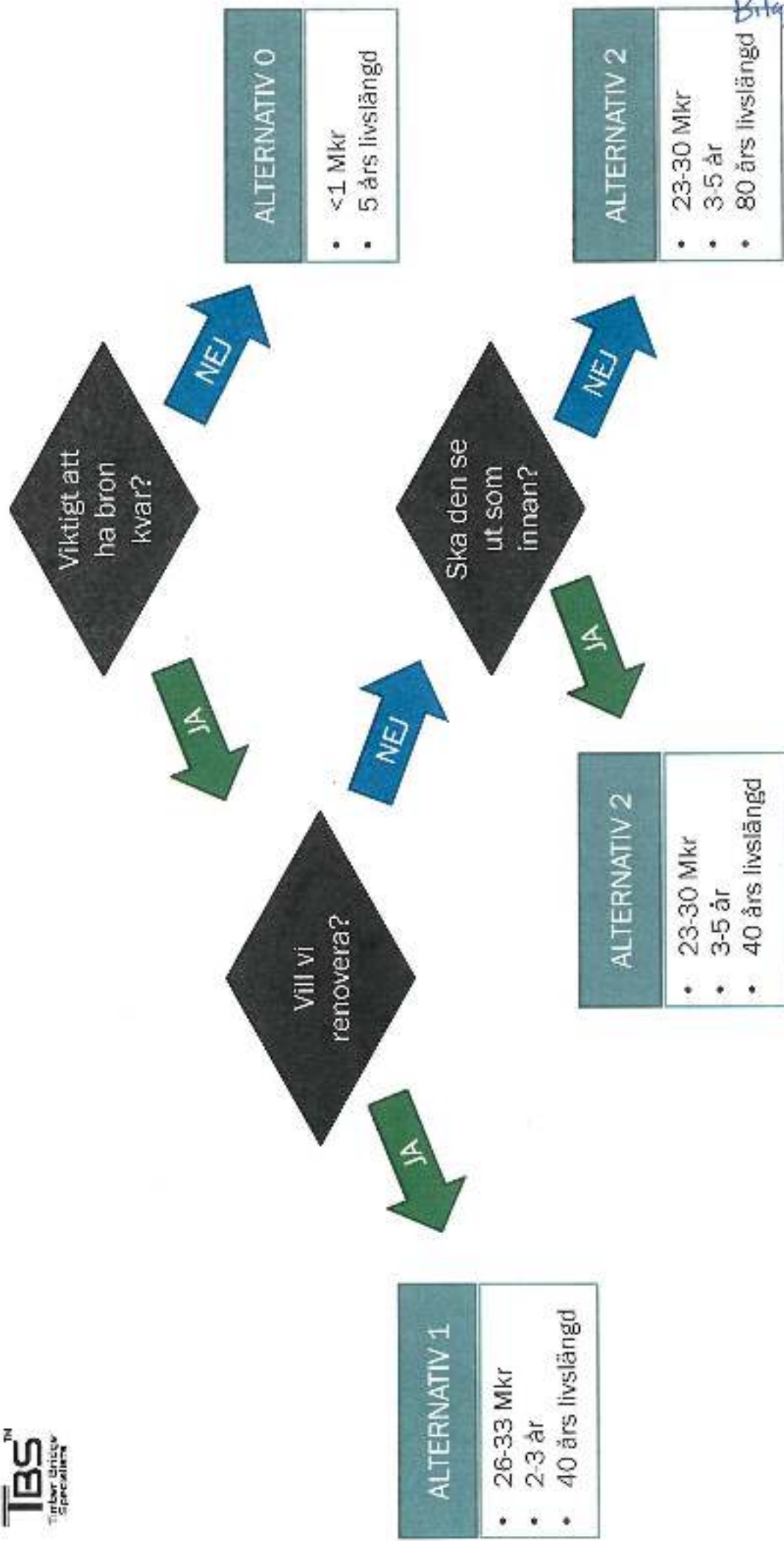

## Bidragsregler 2022

### JORDBRUK

**Arealbidrag:** 1.000 kronor per ha för brukad (= betad mark eller mark där slätter har skett och det slagna har tillvaratagits) åker och äng samt nyodling av mark. För att bidrag skall kunna betalas ut krävs att arealen redovisas på karta (EU-karta). Bidraget betalas ut till brukaren och det förutsätts att **överenskommelse har skett med markägaren** om upplåtelse av marken om inte brukaren och markägaren är samma person.

**Öppna landskap:** För mark som hålles öppen, men ej hamnar under arealbidrag, utgår bidrag med 1000 kronor per ha och år.  
För att bidrag skall kunna utbetalas krävs att arealen redovisas på karta.

**Gödningsmedel, ensilageplast, nät till rundbal, utsäde och kalk:**  
75 % av kostnaden för inköp.

**Dikning:** För dikning av jordbruksmark utgår bidrag med 75 % av kostnaden. Vid självverksamhet utgår bidrag med 5 kronor per löpmeter dike. Bidraget ingår i maxbeloppet för jordbruk. Dikning skall utföras så att den inte bryter mot lagar och regler.

För ovanstående bidrag begränsas det totala bidragsbeloppet till max två prisbasbelopp ( $48\,300 \times 2$ ) = 96 600 kronor per år.

### **Djurbidrag:**

Mjölkkor	1.000 kr/år
Kor över 2 år	1.000 kr/år
Nöt från 6 mån. till 2 år	600 kr/år
Tacka/ bagge över 6 mån	250 kr/år
Sugga/slaktsvin	250 kr/år
Get/bock	250 kr/år
Häst	1.000 kr/år

**Stängselbidrag:** För hållande av nötkreatur, får, getter och hästar på inägorna utgår 75 % på inköpt el- och stängselnät (stolpar, tråd eller band, isolatorer, batteri eller aggregat, max 20 kronor/löpmeter.

För inhyrda och lånade djur skall stängselbidrag **ej utgå**.

Driften skall ske enligt gällande lagar och förordningar samt med god miljöhänsyn.

*För djurbidrag och stängselbidrag finns inget bidragstak.*

**Bidraget utbetalas en gång per år i september månad mot inlämnade uppgifter och karta. Ansökningar som inkommer efter september utbetalas ej.**

**SKOGSBRUK:**

För utförd **markberedning** (maskinell, traktor), **hyggesbränning**, **inköp av skogsplantor**, **skogsgödsling** och **skogsdikning** utgår bidrag med 75% av kostnaden. Skogsdikning skall utföras enligt de regler som föreskrivs i skogsvårdslagen.

För **planteringsarbete** utgår 1,05 kr/planta.

Bidrag lämnas för **utförd röjning av ungskog** med en höjd av 1,3 meter till en höjd av c:a 5 meter. Röjningen skall vara **godkänd i förväg av sakkunnig på besparingsskogen** och bidrag utgår med 2.000 kr/ha. Om ett bestånd röjs flera gånger utgår bidrag bara vid det tillfälle den huvudsakliga röjningen görs.

Bidrag lämnas till **underväxtröjning** före eller **hyggesrensning** efter slutavverkning med 800 kr/ha samt till **röjning före gallring** med 1.500 kr/ha, där behov föreligger. Åtgärden skall vara godkänd i förväg av sakkunnig på besparingsskogen.

För samtliga röjningsbidrag kan det aldrig utgå till ett högre belopp än vad som fakturerats skogsägaren.

**Upptagning av rågångar**, bidrag utgår med 75 % till materialkostnad och arbetskostnad enligt fakturor.

För ovanstående skogsbruksbidrag begränsas bidraget till två prisbasbelopp. Prisbasbelopp 2022 = 48 300 kr x 2 = 96 600 kr/år och ägare/brukningsenhet. Den årliga maxgränsen på två prisbasbelopp får uppgå till fyra prisbasbelopp, men då utfaller inget bidrag för år 2.

Karta skall medfölja ansökan som utvisar åtgärdade områden. Bidraget för skogsbruksåtgärder kan utbetalas innan fakturan är betald och en gång per månad.

**Bidrag till självrisk i skogsförsäkring** för den som utnyttjar skogsförsäkring utgår ett bidrag på 10 % av ett prisbasbelopp.

**Bidrag till skogsbruksplan** utgår med max 100 kr per produktiv hektar. För skogsbruksplan som är framtagen och bekostad av Lima Besparingsskog kan bidrag beviljas till ny skogsbruksplan tidigast när planperioden på 10 år har gått ut.

**Bidrag till lantmäteriförrättning**

Till lantmäteriförrättningar med markbyten som förbättrar arronderingen utgår bidrag med 75% av lantmäterikostnaden. **Maxbelopp är 50 000 kr per brukningsenhet** som ingår i förrättningen. Besparingsskogens godkännande, om markbyten förbättrar arronderingen, skall inhämtas innan markbyten genomförs.



**Skogsbilvägar:** För byggande av skogsbilväg, minst klass 3C enl. SVS bestämmelser, utgår på verklig byggkostnad minskad med ev. externa bidrag, ett bidrag på 40%. Samråd med besparings-skogen skall ske **före igångsättning av vägprojektet.**

**Barmarksunderhåll av skogsbilvägar:** Vägen ska vara av stor betydelse för skogsbruket och klara lastbilstransport med släp. Bidraget gäller för buskröjning, hyvling, grusning, dikning och trumbyte och bidrag utgår med 75 % av kostnaden med ett maxbelopp på 25.000 kronor/år och väg. Bidraget är begränsat till max. 25.000 kronor/år och delägare. Bidraget kan betalas ut till vägförening och delägare. Samråd med besparings-skogen skall ske innan igångsättandet.

**Djur, natur och jakt i Lima år 2022:** Kurslitteratur utlånas gratis till de elever som läser jägarexamen i årskurs 8 och 9 och är bosatta i Lima. Intyg om avlagd jägarexamen skall uppvisas.

**Skoglig rådgivning** kan erhållas under max 1 dag. Intresseanmälan till besparings-skogens kontor senast under juni månad.

*För att erhålla såväl jord- som skogsbruksbidrag skall man vara delägare i besparings-skogen (jordtal på fastigheten). Ansökningsblanketter för bidrag finns för avhämtning på besparings-skogens kontor eller på vår hemsida [www.limaskog.com](http://www.limaskog.com)*

*Minimibeloppet för utbetalning av bidrag skall vara 500 kronor.*

**OBSERVERA** att för samägda fastigheter utbetalas bidraget till **en delägare**.  
**Bidrag som avser 2022 utbetalas t.o.m februari 2023.**  
**Samtliga bidrag kommer att utbetalas via bankkonton.**

§ 98.

**Budget 2022**

Ett budgetförslag för 2022 presenterades enligt bilaga till detta protokoll. Allmäningsstyrelsen beslutade att godkänna föreslagen budget för 2022 samt föreslå jordägarstämman att godkänna det framlagda budgetförslaget.

Justerare



Utdragsbestyrkande



OBJEKT	EXTERN		INTERN		RESULTAT	
	intäkt	kostnad	intäkt	kostnad	intäkt	kostnad
<b>1 SKOGEN</b>						
711 Allmänna omkostnader	410,0	2 435,0		75,0		2 100,0
731 Entreprenad Slutavverkning	22 000,0	5 600,0			16 400,0	
733 Entreprenad Gallring	7 000,0	6 600,0			400,0	
738 Övrig avverkning	500,0	450,0			50,0	
<b>RESULTAT, SKOGEN</b>	<b>29 910,0</b>	<b>15 085,0</b>	<b>0,0</b>	<b>75,0</b>	<b>14 750,0</b>	
<b>2 SKOGSVÅRD</b>						
200 Allm. omkostn.		550,0		180,0		730,0
210 Planteringskostnader		2 067,0		100,0		2 167,0
211 Rönjningsarbete		1 449,0				1 449,0
215 Markberedning		550,0				550,0
216 Skogsgödsling		600,0				600,0
250 Personalfordon		218,0		25,0		73,0
<b>RESULTAT, SKOGSVÅRD</b>	<b>0,0</b>	<b>5 434,0</b>	<b>170,0</b>	<b>305,0</b>		<b>5 569,0</b>

OBJEKT	EXTERN		INTERN		RESULTAT	
	intäkt	kostnad	intäkt	kostnad	intäkt	kostnad
<b>3 VÅGAVDELNINGEN</b>						
511 Allmänna omkostnader	2 025,0	8 821,0		288,0		7 084,0
513 Lastbil	200,0	925,0	100,0	25,0		650,0
514 Personalfordon	25,0	156,0		20,0		151,0
520 Lastmaskin Volvo	150,0	806,0	68,0	30,0		618,0
<b>RESULTAT, VÅGAVD.</b>	<b>2 400,0</b>	<b>10 708,0</b>	<b>168,0</b>	<b>363,0</b>		<b>8 503,0</b>
<b>4 VERKSTAD</b>						
400 Verkstad	4 600,0	4 646,0	100,0	280,0		226,0
450 Pneufals	695,0	435,0			260,0	
<b>RESULTAT, VERKSTAD</b>	<b>5 295,0</b>	<b>5 081,0</b>	<b>100,0</b>	<b>280,0</b>	<b>34,0</b>	
<b>5 FASTIGHETER</b>						
300 Fastighet allm omkostn		1 145,0				1 145,0
330 Kontoret	82,0	479,0	220,0			177,0
340 Verkstaden		339,0	340,0	10,0		8,0
345 Nya garaget		431,0	288,0	10,0		153,0
350 Närsjöstugan	40,0	331,0				291,0
355 Skogsfastigheter		50,0				50,0
370 Hantverksuset	505,0	472,0		33,0		
<b>RESULTAT, FASTIGHETER</b>	<b>627,0</b>	<b>3 247,0</b>	<b>848,0</b>	<b>53,0</b>		<b>1 825,0</b>

OBJEKT	EXTERN		INTERN		RESULTAT	
	intäkt	kostnad	intäkt	kostnad	intäkt	kostnad
6 FÖRVALTNING	1 300,0	4 970,0		186,0		3 855,0
Resultat före bidrag	39 532,0	44 525,0	1 286,0	1 261,0		4 968,0
<b>ÖVRIG VERKSAMHET</b>						
Foreningsbidrag kansli		250,0				250,0
Diverse bidrag		600,0				600,0
Öppen Fjällidal		50,0				50,0
360 Museum Sixten Jernberg	310,0	2 190,0				1 880,0
380 Åråbadet		1 090,0		55,0		1 145,0
390 Åråbadet, camping	100,0	235,0	55,0	15,0		95,0
395 Tisjön (flyttad från grupp 2)		30,0				30,0
Resultat övrig verksamh	410,0	4 445,0				4 035,0
<b>JORDÅGARBIDRAG</b>						
Jordågarbidrag		3 465,0				3 465,0
Resultat efter bidrag	39 942,0	52 435,0	1 286,0	1 261,0		12 468,0
7 Finansiella intäkter	17 000,0	1 000,0			16 000,0	
Prognos Aktiehandel					0,0	
Resultat före DISPO SKATTER					3 532,0	

Lima Besparingskog  
Investeringsbudget 2022

Resultatenhet	Objekt	Anskaffningspris	Avskrivningstid år
520	Snöutrustning (plog) (Vägavd.)	240 000	10
511	Midsommarbrändan (Skogsbidvån)	425 000	10
350	Utbyggnad/renovering (Nersjön)	300 000	25
360	Diverse investering (kök) (Sixten)	100 000	5
380	Staket, skyltning m m (Ärödet)	550 000	10
390	Skyltning, WiFi (Ärödet)	50 000	10
711	Kartor	200 000	5
	<b>Summa investeringar</b>	<b>1 865 000</b>	

## Till Jordägarstämman 2021-11-24

Valberedningen lämnar följande förslag till val:

### Val av fyra ordinarie ledamöter i Allmänningstyrelsen

För perioden 2022-2025 föreslår valberedningen:

Omval av Roger Olsson, Johnny Thuresson och Mats Larsson.  
Nyval av Jan-Olov Mattsson

### Val av en suppleant i Allmänningstyrelsen

För perioden 2022-2025 föreslår valberedningen omval av Sofie Stafås.

### Val av ordförande i Allmänningstyrelsen

För perioden 2022-2025 föreslår valberedningen nyval av Mats Larsson.

### Val av revisorer för år 2022

Valberedningen föreslår:

Omval av Torbjörn Sjöström, KPMG, och Marina Söderlind-Eriksson  
som ordinarie revisorer.

Omval av Margareta Sandberg, KPMG, och Kerstin Blank som suppleanter.

Lima 2021-11-08

Valberedningen



Leif Turesson  
(sammanställande)



Mo Per Persson



Kjell Persson

## § 103.

**Ev. försäljning av mark i Västra Årnäs**

Allmäningsstyrelsen beslutade att föreslå jordägarstämman att godkänna försäljning av mark om ca 5000 kvm enligt röd markering på bilagd kartskiss vid Västra Årnäs till Sören Rikardsson och Maria Oscarsson för 50 000 kr samt försäljning av mark om ca 4000 kvm enligt blå markering på samma kartskiss till Lars Björk och Anette Myrén-Björk för 40 000 kr.

Köparna står för avstyckningskostnaderna.

Per-Arne Oscarsson anmälde jäv och lämnade rummet under detta beslut.

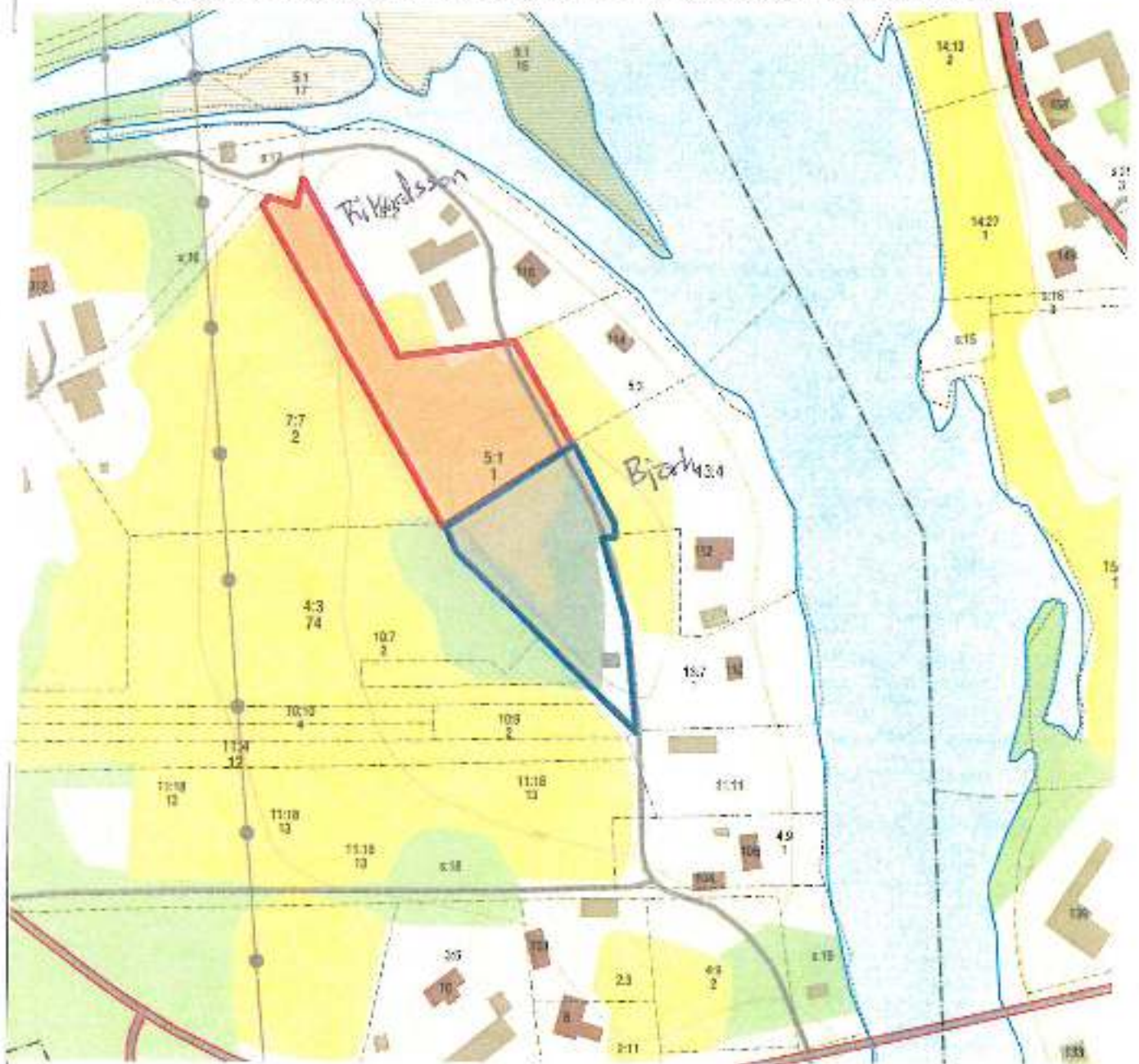

Justerare

Utdragsbestyrkande



## § 89.

**Ev. försäljning av mark vid Kråkbrickan till Peter och Viola Sohtell**

Allmäningsstyrelsen beslutade att föreslå jordägarstämman att godkänna försäljning av mark om ca 2000–2500 kvm enligt bilagd kartskiss vid Kråkbrickan till Peter och Viola Sohtell för 175 000 kr. Köparen står för avstycknings- och lagfartskostnader.

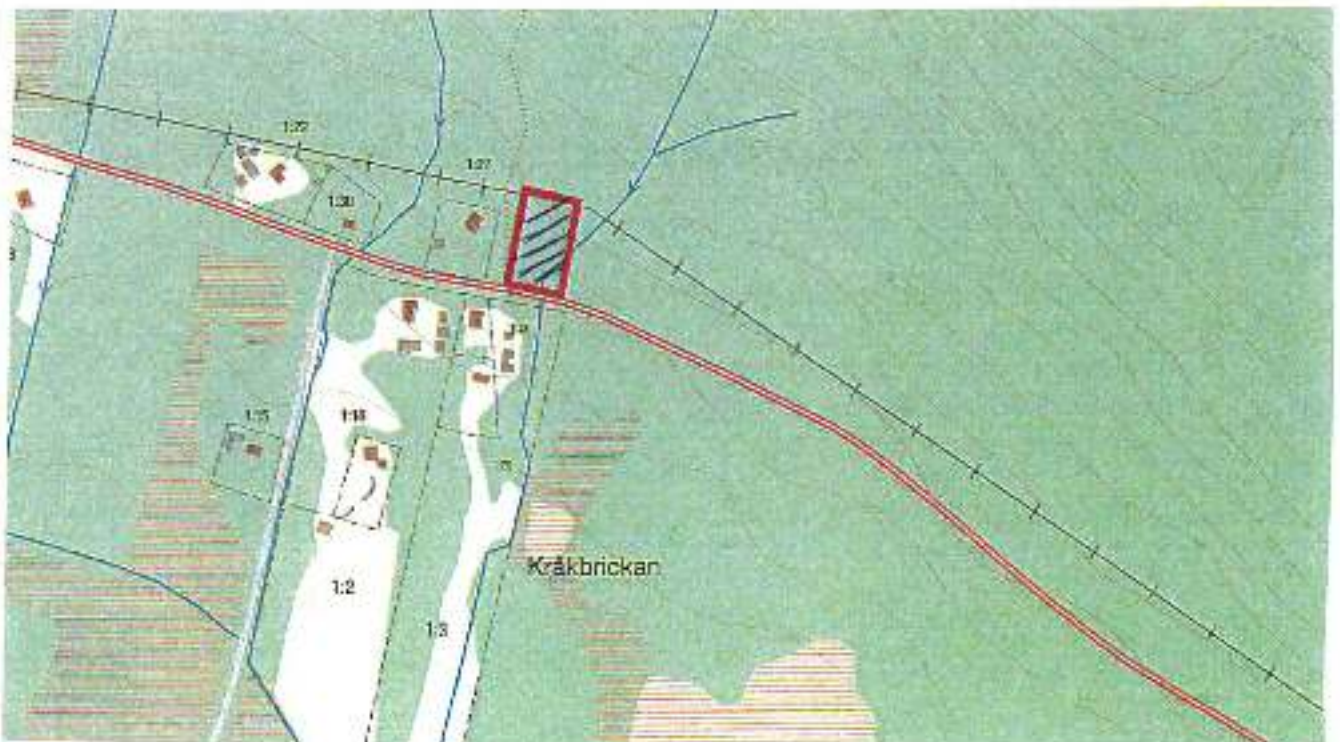

Justering

Utdragsbestyrkande

## § 136.

Markförsäljning till Olof Gudmunds i Hammarsbyn

Allmäningsstyrelsen beslutade att föreslå jordägarstämman att godkänna försäljning av mark för bildande av tomt för husbyggnation om ca 3000-3500 kvm i Hammarsbyn till Olof Gudmunds för 80 000 kr. Köparen betalar avstycknings- och lagfartskostnader. Denna försäljning sker under förutsättning att lagfart beviljas. (godkänt byggnadslov)

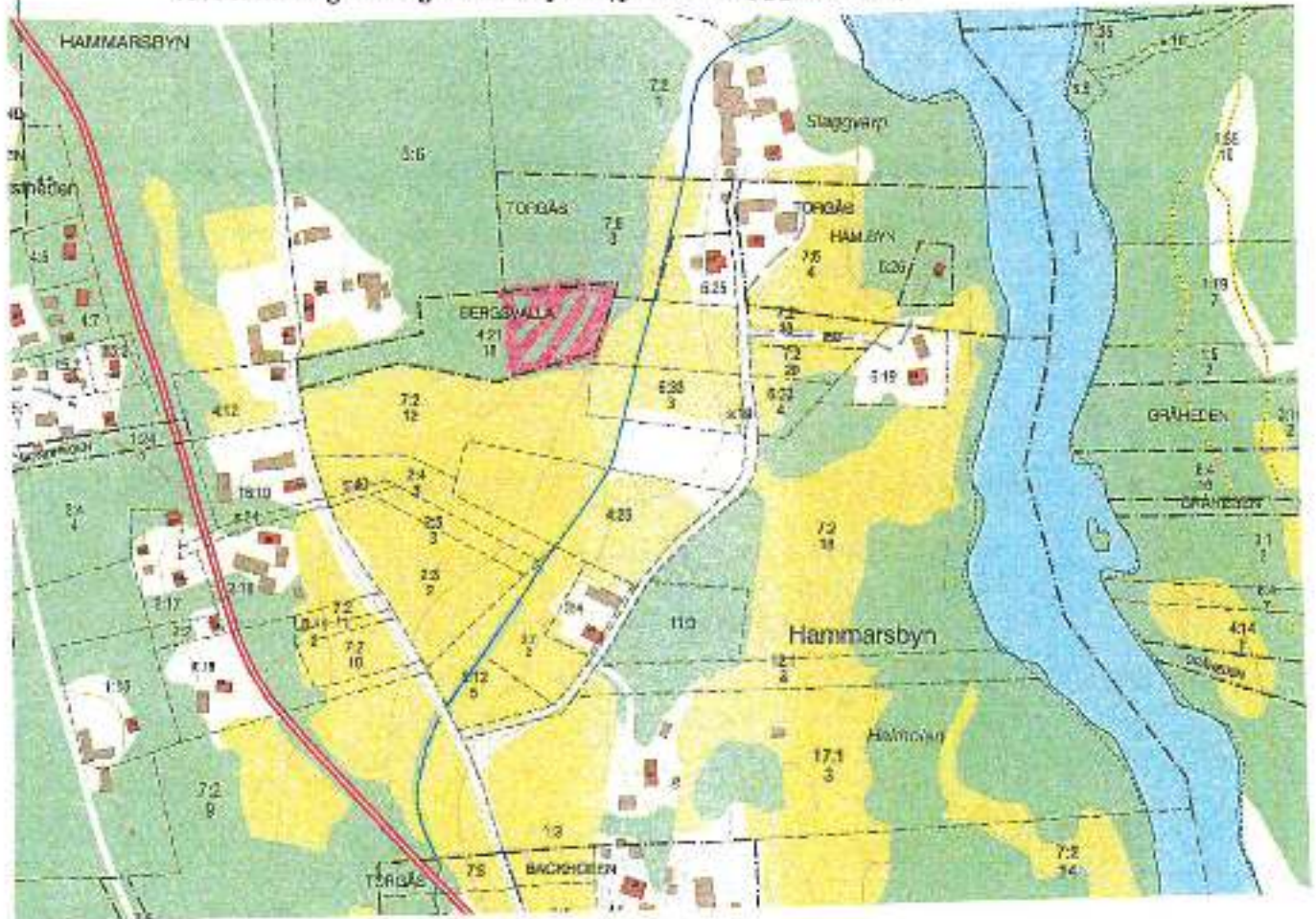

Justierare

R

Utdragsbestyrkande

LHO